

行政とみなさんを結ぶ

広報

おおしま

2010年
(平成22年)

6月号



大島に歌声響く ♪ふるさとコンサート♪



●今月の目次

大島町の財政状況	2p
国民年金のお知らせ	4p
解雇等による離職は 国保税額の軽減申請を	5p
生活安定化総合対策事業	6p
トライアスロン大会開催	7p
町長発思	8p
ごみを考える	9p
けんこう情報	10p
まちのわだい	12p
プラザ	14p

大島町役場

★ホームページ <http://www.town.oshima.tokyo.jp/>

★Eメール town-build@town.oshima.tokyo.jp

★Eメール(町長執務室) mayor@town.oshima.tokyo.jp

各課ダイヤルイン電話・FAX番号

①総務課	☎(2)1443	⑨税務課	☎(2)1465
②町長室	☎(2)1444	⑩福祉けんこう課	☎(2)1471
③観光商工課	☎(2)1446	⑪水道課	☎(2)1478
④教育文化課	☎(2)1453	⑫生活環境課	☎(2)1487
(①～④の課)	FAX(2)1371	(⑥～⑫の課)	FAX(2)4430
⑤議会事務局	☎(2)1449	⑬産業課	☎(2)1445
(⑤の課)	FAX(2)2752	⑭建設課	☎(2)1482
⑥会計室	☎(2)1452	(⑬～⑭の課)	FAX(2)2464
⑦住民課	☎(2)1462	⑮消防本部	☎(2)0119
⑧住民課(住民係)	☎(2)1448	(⑮の課)	FAX(2)3119

No.524

会計別予算執行状況

(単位：千円)

会計名	予算額	収入済額	収入率	支出済額	執行率	
一般会計	7,574,946	6,528,482	86.2	5,974,170	78.9	
特別会計	国民健康保険事業勘定	1,578,908	1,039,288	65.8	1,475,355	93.4
	介護保険事業勘定	795,113	540,350	68.0	724,308	91.1
	後期高齢者医療	179,240	53,942	30.1	161,468	90.1
	老人保健医療	7,805	5,760	73.8	2,968	38.0
	泉津財産区	17,359	17,356	100.0	5,423	31.2
	野増財産区	10,222	5,155	50.4	3,187	31.2
	差木地財産区	17,858	17,862	100.0	2,196	12.3
	水道事業	865,459	719,635	83.2	421,709	48.7
	小計	3,471,964	2,399,348	69.1	2,796,614	80.5
合計	11,046,910	8,927,830	80.8	8,770,784	79.4	

※執行率が収入率を上回っているものは、現金が不足しているため、他会計および一時借入金により現金運用している状況です。

一般会計科目予算執行状況

(単位：千円)

歳入()	収入済額	予算額
町税	920,884 (94.3)	976,364
地方消費税交付金	102,301 (100.0)	102,301
地方交付税	1,889,829 (100.0)	1,889,829
使用料・手数料	173,917 (85.2)	204,149
国庫支出金	398,307 (77.4)	514,920
都支出金	2,260,384 (84.2)	2,684,229
繰入金	48 (0.1)	59,567
諸収入	254,532 (75.1)	339,068
町債	239,000 (48.2)	495,871
その他	289,280 (93.7)	308,648
合計	6,528,482 (86.2)	7,574,946

●会計別予算執行状況
各会計予算執行状況は、実際に金銭が出入りしたものを集計してあります。
一般会計は、前年同期の収入率77.6%、執行率78.6%と比較すると多少の増となっております。
特別会計では執行率が収入率を上回っています。特に、他の会計から資金運用している状況です。特に国民健康保険事業勘定は、このままの推移です。赤字を避けられない状況を示していますが、一般会計より補てんし、20年ぶりに赤字決算を避けられる見込みです。

(単位：千円)

●一般会計
歳入のうち地方消費税交付金と地方交付税は収入率100%で、繰入金収入率は0.1%ですが、予算額のうち3千4百16万円は土地開発基金繰入金取崩しで、5月末の収入となるためです。
歳出では、民生費執行率の低さが目立ちますが、国民健康保険事業勘定の赤字補てん繰出金が3億3千1百万円を5月末に執行予定のためです。また、執行率の低い商工費・土木費・教育費は工事終了後に支払う建設事業の割合が高いためです。

歳出()	支出済額	予算額
総務費	955,469 (82.2)	1,162,379
民生費	907,853 (55.9)	1,625,003
衛生費	872,264 (82.8)	1,053,859
農林水産業費	425,934 (90.9)	468,725
商工費	592,719 (78.7)	752,876
土木費	582,935 (79.7)	731,532
消防費	245,756 (94.6)	259,916
教育費	455,260 (79.4)	573,384
公債費	832,824 (99.7)	835,365
その他	103,156 (92.2)	111,907
合計	5,974,170 (78.9)	7,574,946

軽自動車税…3,346円 たばこ税…7,745円 その他…512円 合計…113,650円

大島町の財政状況

町民の皆様は大島町の財政がどのように運営されているかを知っていただき、町政の運営にご協力を願うため、町では年2回財政状況の公表を行っています。
今回は平成21年度の財政状況(平成22年3月末日現在)についてお知らせします。

(単位：千円)

各種基金（積立金）の状況

区分	名称	20年度末 現在高	21年度中増減見込額		21年度末 現在高見込額
			増加見込額	減少見込額	
一般会計	財政調整基金	254,938	42,496		297,434
	減債基金	248,331	42,483		290,814
	災害対策基金	5,796	12		5,808
	公共施設整備基金	7,734	16		7,750
	水道事業減債等基金	1,649	4		1,653
	土地開発基金	34,093	67	34,160	0
	高齢者福祉対策基金	740	102		842
	つつじ小学校基金	0	398	396	2
	図書館基金	22,500	56	56	22,500
	噴火災害対策基金	503,161	979	978	503,162
	教育基金	29,193	57		29,250
砂利採取事業環境整備基金	5,131	10		5,141	
小計	1,113,266	86,680	35,590	1,164,356	
特別会計	国民健康保険事業運用基金	658	3		661
	介護給付費準備基金	15,297	42	15,338	1
	介護従事者処遇改善基金	4,949		3,144	1,805
	財産区財産管理基金	160,786	10,938	5,000	166,724
	小計	181,690	10,983	23,482	169,191
合計	1,294,956	97,663	59,072	1,333,547	

●基金（積立金）
町の基金は今年度末には総額13億3千3百54万7千円となり、前年度と比較すると3千8百59万1千円の増加で、住民1人当たり15万5千2百26円になります。

●町債（借入金）
町債は、今年度末には総額87億3千7百77万円となり、前年度末と比較すると1億8千9百48万5千5百円の減少で、住民1人当たり1万7千784円になります。

部門別地方債現在高の状況

(単位：千円)

区分	名称	20年度末 現在高	21年度中増減見込額		21年度末 現在高見込額
			増加見込額	減少見込額	
一般会計	庁舎	198,085		24,840	173,245
	福祉施設	147,828		2,496	145,332
	社会福祉法人貸付金	78,190		21,079	57,111
	衛生施設	948,837	69,000	147,389	870,448
	農林水産業施設	368,131		29,730	338,401
	協同組合貸付金	12,096		12,096	0
	観光施設	280,054		33,593	246,461
	道路	1,129,554	30,600	178,582	981,572
	河川	65,673		5,297	60,376
	町営住宅	396,469	73,000	39,219	430,250
	消防施設	221,636		11,646	209,990
	教育施設	1,046,837	15,900	51,764	1,010,973
	社会体育施設	159,497		19,454	140,043
	学校給食センター	40,626		8,968	31,658
	教職員用住宅用地取得	12,071		1,952	10,119
	空港拡張推進事業	385,451		40,947	344,504
	旧北部診療所	66,532		14,853	51,679
減税補てん債	226,784		25,864	200,920	
臨時税収補てん債	39,830		4,067	35,763	
臨時財政対策債	1,337,570	215,371	55,021	1,497,920	
その他	144,195	92,000	9,945	226,250	
小計	7,305,946	495,871	738,802	7,063,015	
特別会計	水道事業	1,621,309	160,000	106,554	1,674,755
合計	8,927,255	655,871	845,356	8,737,770	

●町民の税負担
町税は一般会計歳入の12・9%を占め、住民1人当たり11万3千6百50円、1世帯当たり20万6千71円となります。そのうち約86%は個人の町民税と固定資産税となっています。

なお歳出は住民1人当たり88万1千7百30円、1世帯当たり百59万8千7百64円となり、町税は歳出の約8分の1を賄い、残り8分の7は地方交付税・国都支出金・町債・その他の収入が充てられています。

[町民1人当たりの税負担] 町民税(個人)…46,821円 町民税(法人)…4,703円 固定資産税…50,522円

国民年金

○平成21年分保険料の 免除申請は今月中に！

平成21年7月から平成22年6月までの国民年金保険料の免除申請は、6月末まで受付しています。所得が少なく納付が困難な方は、今すぐ手続きをしてください。

また、免除に該当するかの確認も可能ですので、ぜひ一度ご相談ください。なお、平成21年1月2日以降に転入した場合は、所得証明等を用意していただくことがあります。

○急増中！国民年金付加保険料

国民年金には付加年金という制度があります。月々の定額保険料に付加保険料400円を加えて納付すると、老齢基礎年金に上乘せされた給付を受けられることができます。

付加保険料納付月数×200円が毎年の年金に上乘せされますので、2年間年金を受給すると掛け金分を回収できるというお得な制度です。テレビ番組で紹介され、大島町でも加入者が増えています。

付加保険料納付の申し込みは、住民課・各出張所にて受付していますので、この機会にお申し込みください。

なお、保険料の免除を受けている方や、国民年金基金に加入している方の申し込みはできません。また、保険料の支払いが遅れると、自動的に付加年金は喪失されてしまいますのでご注意ください。

【問い合わせ】

港年金事務所
☎03(5401)3211
住民課国民年金係
☎(2)1462

子ども手当 児童育成手当 障害手当

現況届の提出を！



毎年6月は子ども手当、児童育成・障害手当の現況届提出月です。

対象者には書類を郵送しましたので、期間内に提出してください。

なお、期間内に提出されない場合、6月以降の手当が一時停止となる場合があります。

子ども手当について、4月中に新規・額改定の申請をされた世帯は、今回の現況届提出の必要はありません。

ただし4月中の申請時と6月1日現在で、保険証や世帯の内

容等に変更があった場合は、現況届の提出が必要となります。

【必要なもの】

印鑑・父母子の保険証
(状況に応じて他の書類が必要となることもあります)

【提出期間】

6月1日(火)～6月30日(水)

【提出場所】

福祉けんこう課・各出張所

【問い合わせ】

福祉けんこう課子育て応援係
☎(2)1471

国勢調査

—ご協力をお願いします—
5年に一度の国勢調査！
10月1日を基準日に全国一斉調査

国勢調査実施に伴い、調査員を募集します。

【申込資格】大島町在住で20歳以上50歳未満。自動車またはバイクの運転が可能な、責任を持ち調査を遂行できる方。

【任命期間】平成22年9月初旬より2か月間

【活動内容】

- ・事務説明会への出席
- ・調査区把握とパンフレットの配布
- ・調査票の配布と回収

【報酬】1調査区50世帯を基準に4万円前後

【申込期間】6月1日(火)～6月18日(金)

【申し込み・問い合わせ】

町長室秘書広報係 ☎(2)1444

東京 三弁護士会 による法律相談

お気軽にご相談ください

※予約が必要です。

【日時】6月9日(水)

午前10時30分～午後4時30分
次の予定：7月14日(水)

【場所】開発総合センター

【相談内容・時間】

無料一般相談(当日のみ)

相談時間はお一人40分以内

【予約受付時間】

平日の午前9時30分～正午

午後1時～午後5時

【主催】

・東京弁護士会

・第一東京弁護士会

・第二東京弁護士会

【問い合わせ・予約電話番号】

法律相談センター
☎03(3595)8575

ボウリング大会開催

【日程】6月11日(金)～13日(日)

3日間実施

※1人3ゲームトータル

【申込方法】電話または来館にて

【申込期限】6月8日(火)

【参加費】1人1,000円

【申し込み・問い合わせ】

勤労福祉会館 ☎(4)0501

「赤ちゃん・ぶらっと」

ご存知ですか？

「赤ちゃん・ぶらっと」とは、小さなお子さんを連れた親子が安心して外出を楽しめるための、おむつ替えや授乳などが行えるスペースの愛称です。

大島町では子ども家庭支援センターに設置していますが、新たに開発総合センターへの設置を目指しています。



その一環として、開発総合センター1階トイレを、乳幼児を連れていても親子で使用できるトイレに改修しましたので、お気軽にご利用ください。

【問い合わせ】
福祉けんこう課子育て応援係 ☎(2) 1471

山形友好親善訪問の旅 参加者募集

大島町では、「第32回山形友好親善訪問の旅」への参加者を募集しています。

【募集人員】 先着 40名

【日程】 6月23日(水) 午前出発

6月26日(土) 各自帰島

【参加費】 35,000円～40,000円

【申込方法】

詳しい行程は町役場総務課・各出張所に用意した申込書に記載していますので、参加費を添えてお申し込みください。



【問い合わせ】

総務課庶務係 ☎(2) 1443

解雇等による
離職は

国保税額の軽減申請を!!

平成22年4月1日より、解雇等を理由に離職した方は申請により国民健康保険税の軽減を受けることができます。

【軽減対象者】

倒産・解雇等、就労の意思があるにも関わらず、会社を平成21年3月31日以降に離職した方で、

・雇用保険特定受給資格者

(離職理由コード11・12・21・22・31・32)

・雇用保険特定理由離職者

(離職理由コード23・33・34)

※特例受給資格者(短期雇用)・高齢受給資格者(離職日現在65歳以上)は対象外。

【軽減額】

国民健康保険税は前年の所得などにより算定しますが、本制度は前年の給与所得を30%とみなして計算します。

【軽減対象期間】

離職した翌日の属する月からその月の属する翌年度末まで。国民健康保険加入中に就職した場合も引き続き対象となりますが、会社の健康保険加入などにより国民健康保険を脱退した場合は終了します。

※平成21年3月31日～平成22年3月30日に離職された方は、平成22年度に限り国民健康保険税が軽減されます。

【申請に必要なもの】

- ・国民健康保険税軽減申請書
- ・雇用保険受給資格者証の写し
- ・国民健康保険被保険者証の写し
- ・印鑑

【問い合わせ】 税務課 ☎(2) 1465

大島町

離島漁業再生支援交付金事業の 実施状況公表

漁業者の減少や高齢化の進行等により、厳しい状況にある離島漁業の再生を図るため、国や都の支援を受け離島漁業再生支援交付金事業を実施しました。

この事業は、漁業の基盤となる漁場の生産力の向上や集落の創意工夫を活かした新たな取組に対する支援を行い、漁場環境の多面的機能の維持増進を図ります。

漁業集落は、町が策定した漁業集落活動促進計画に基づき、町と集落協定を締結した2つ(大島漁業集落、元町漁業集落)を対象に、漁業再生活動を行いました。

事業期間は、平成19年度～21年度までの3ヵ年間で、21年度に行った取組を紹介します。

漁場の生産力の向上に関する取組

磯刈り、魚付き林の整備、アサリの稚貝放流、海岸清掃、海底清掃、漁場の監視等。

創意工夫に関する新たな取組

天草スポアバッグの製作、母藻採集、設置と回収。岡田港では、岡田売店の加工品の店頭販売・食事の提供。

【問い合わせ】

産業課水産係 ☎(2) 1445

ホームヘルパー2級資格取得

養成特別通信講座

東京都では介護職の人材育成を図るため、TOKYOチャレンジ介護・生活安定化総合対策事業を行っています。介護の職場で就労を目指す意欲のある方で要件に該当すると、ホームヘルパー2級資格取得にかかる講習料と受講奨励金10万円が支給されます。

また、要件に該当する方を講習会終了後、介護職として採用し6か月間継続雇用した施設・事業所に対しては、採用給付金として一人あたり60万円が支給されます。

【受講要件】

- 単身世帯の場合、課税所得年額50万円以下、扶養者がある世帯は生計中心者の課税所得が年額60万円以下（総収入から家賃減額する計算あり）
- 申込時点の年齢が16歳以上、東京都内に住民登録6か月以上
- ホームヘルパー養成2級課程を取得し、就労意欲がある
- 生活保護を受けていない
- 活用できる資産がない など

【申込期限】

6月7日（月）～6月25日（金）
※相談は6月1日（火）から受付

【申込場所】

福祉けんこう課・各出張所

【提出書類】

申込書（各窓口に用意）・住民票・課税証明書・身分証明書など

【講座日程等予定】

8月 通信講座（自宅学習）
9月上旬～9月中旬 スクーリング
（通学Ⅱ開発総合センター）
9月中旬～10月上旬 実習期間
（大島老人ホーム）

※受講定員は7名～20名を予定していますので、7名に満たない場合は中止になることがあります。

チャレンジ支援貸付事業

中学3年生・高校3年生を対象に、学習塾などの受講費用や高校・大学受験費用の資金を貸付し、低所得者の子どもを支援する事業です。

【貸付種類・金額】

- 学習塾等受講料貸付限度額
中学・高校3年生対象 20万円
- 受験料貸付金限度額
高校受験貸付 50,400円
大学等受験貸付 105,000円

【返済の免除（償還免除）】

対象大学等に入学した場合は返済が免除されます。

【貸付要件】

○扶養者がある世帯で、生計中心者の課税所得が年額60万円以下

○都内に引き続き1年以上在住 など

【受付・問い合わせ】

両事業共、要件が他にもありますのでお問い合わせください。
福祉けんこう課福祉医療係

（生活安定応援窓口）

☎(2) 1471

東京法務局

特設登記所開設

東京法務局では、登記官2名体制による一般的な登記相談に加え、登記申請に関する事務・各種証明書等の請求に関する事務を取り扱うこととなりました。

今後は、年度内8月・3月を除く毎月1回、特設登記所の開設を予定しています。

【日時】

6月7日（月）午後1時～5時

6月8日（火）午前9時～正午
午後1時～5時

6月9日（水）午前9時～正午

【場所】

開発総合センター 1階 研修室

【相談内容】

登記に関する相談（全般）

※不動産および商業・法人

【相談方法】

予約受付はありませんので、直接ご来場ください。

なお、受付は終了時間30分前までとなります。

【問い合わせ】

東京法務局

○不動産登記部門

☎03（5213）1329

○法人登記部門（商業・法人）

☎03（5213）1333

火山活動の解説

【平成22年4月の概況】

火山性地震の発生回数は少なく、地震活動は静穏に経過しました。19日に実施した現地調査では、三原山山頂及び周辺の地表面温度や噴気温度に大きな変化はみられませんでしたが、GPS・光波距離計による観測では、地下深部へのマグマ注入によると考えられる長期的な島全体の膨張傾向が継続しています。短期的には平成21年秋ころから収縮傾向がみられます。今後の火山活動に注意する必要がありますが、現在は静穏な状態で、三原山山頂火口周辺に影響を及ぼす噴火の兆候は認められません。噴火警戒レベルは1（平常）です。

【問い合わせ】 火山防災連絡事務所

☎(2) 1166

平成22年4月の来島者数

目標数	25,000人 (単位:人)	
	22年	21年
東海汽船	11,338	11,574
全日空	516	570
新中央航空	535	530
合計	12,389	12,674
前年対比	97.8%	

危険物取扱者保安講習 消防設備士講習

危険物取扱者保安講習

【日時】 6月20日(日)

午前9時～午後1時

(午前8時30分～受講申請受付)

【場所】 大島支庁第2会議室

消防設備士講習

【日時】 6月19日(土)

午前9時～午後5時

(午前8時30分～受講申請受付)

【場所】 大島支庁第2会議室

○受講案内・受講申請書配布場所
大島支庁・町役場・消防本部

【問い合わせ】

東京消防庁予防部防火管理課
試験講習係

☎03(3255)2945

危険物取扱者試験受験準備 事前講習(乙種第4類)

大島危険物安全協会では、7月11日に行われる危険物取扱者試験実施に伴い、乙種第4類を対象とした受験準備事前講習を開催します。

【事前講習実施日】
7月4日(日)
午前10時～午後3時30分
(昼休憩1時間)

【場所】 北の山出張所2階講堂

【受講資格】
7月11日に支庁で実施の危険物取扱者試験(乙種第4類)を受験の方。

【申込方法・締切】
電話にて、6月15日(火)までに

【受講料】 2,000円 (当日徴収)

【テキスト】

事前講習受講基本テキストですが、これ以外のテキストをお持ちの方は種類を問わず当日ご持参ください。
平成22年度版

・危険物取扱者必携

(法令編) 1,300円

(実務編) 1,300円

・危険物取扱者試験例題集
乙種第4類 1,400円

【申し込み・問い合わせ】
大島危険物安全協会事務局
(消防本部内予防係)

☎(2)0119

※講師は当日来島ですので、悪天候等に
よる中止は防災無線にて周知します。

第22回 伊豆大島トライアスロン大会

6/12(土)

午後1時40分
スタート!

恒例となったトライアスロン大会の季節です。

今回も前年と同コースで開催され、サンセットパームライン・農免道路は通行止めとなりますので、ご協力をお願いします。

また、アスリートへの温かいご声援、ご支援をお願いします。

- * 午後1時頃から5時頃までの間、サンセットパームラインおよび農免道路は交通止めとなりますので、ご協力をお願いします。
- * 御神火温泉は正午から午後5時頃までの間、元町浜の湯は終日臨時休業します。

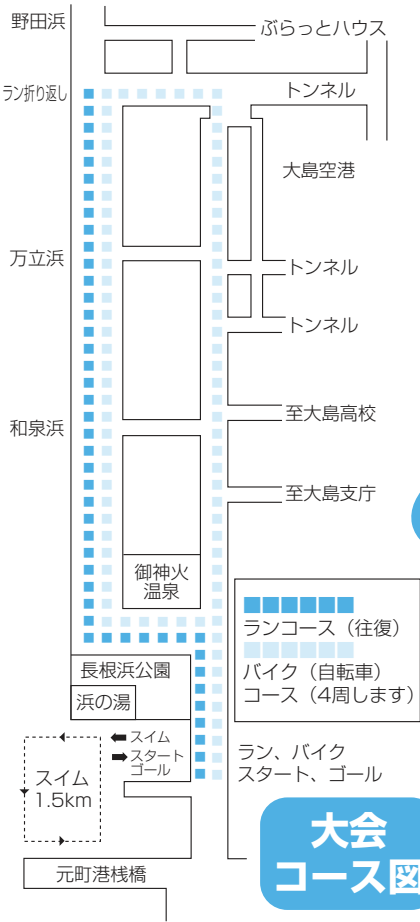

弘法浜プール監視員の募集!!

教育文化課では弘法浜プール監視員を募集します。

【職種】 弘法浜プール監視員

【業務内容】 施設内における遊泳者の安全を守るための監視業務および清掃業務

【雇用期間】 7月19日～8月31日

【勤務時間】 午前9時～午後5時

※交代制、残業勤務あり

【応募資格】

男女問わず16歳以上35歳まで。健康で運転免許を所持し、弘法浜プールまで自宅より通勤可能な方。

【雇用方法】 面接・書類選考(定員を
超えた場合は実技試験)

【申込方法】

(期限日必着)
履歴書を教育文化課に提出。郵送可。

【申込期限】 6月18日(金)

【問い合わせ】

教育文化課社会教育係

☎(2)1453

平成22年

第二回大島町議会

定例会の日程(予定)

【期間】 6月15日(火)

～18日(金)

【連絡先】

議会事務局

☎(2)1449

町長発意

No.13

(町長から思いを発します)

「打発止」
(激論を戦わせるさま)

ゴールデンウィーク(GW)が終わりました。今年は祝・休日の並びが良く、また好天に恵まれて船便の欠航も無かったため、来島者が増えました。

GW期間中は私も島におり、知人家族の来島で、島内の各所に行きました。5歳の女兒を連れての来島でしたが、岡田港での釣りと裏砂漠の景観がことのほか気に入ったようで、家族でリフレッシュできた喜んで帰りました。

そんな中、目についたのはサイクリングの方と外国人客の多さでした。サイクリング客に対しては、昨秋から観光協会がキャンペーンを実施しており、その成果が：

また外国人客については、国や都が近年誘致活動を積極的に行っており、また私が理事長をしている島しょ振興公社でも昨秋より東

京駐在媒体記者や団体の担当者を各島に招待し、島の魅力発信を呼びかけたことなど、それぞれの活動が実を結びつつあれば喜ばしいかぎりです。

島しょ振興公社では外国語の観光マップも作成していますし、町でも協会を通して4カ国語の音声案内する「大島の観光マップ・おんぴつ」を作成しました。また新たに島内の英会話等の堪能者をお願いして、会話に困っている外国人の方を助けるシステム、通称「緊急通訳110番」の導入など

に取り組みながら、外国人客の島内での不便解消をしていきます。住民の皆さんのご協力をお願いして、来島する方々が「来て良かった・また来たい」という大島を目指していきましょう。

フリーマーケット開催!

町営牧場裏手に位置する多目的広場においてフリーマーケットを開催します。皆様ふるってご参加ください。

【開催日時】7月10日(土) 午後1時～午後3時まで

※雨天中止

【出店募集期間】6月1日～6月30日 ※先着25組

【問い合わせ】産業課農業係 ☎(2) 1445

外国語緊急通訳110番システム

通訳ボランティアメンバー募集

町では近年の外国人来島客増加に伴い、英語による通訳システム「外国語緊急通訳110番」を創設します。

そこで、日常英会話のできる島民通訳ボランティアを募集していますので、登録にご協力をお願いします。

【内容】

来島した外国人に何か聞かれたけれど、言葉が通じず困ったことはありませんか? そんな時「外国語緊急通訳110番システム」が役立ちます。

困った時は、町役場観光工商課または観光協会に連絡してください。その後、通訳ボランティアが電話で外国人と会話をし、内容を利用者にお伝えします。

言葉が通じない外国人観光客に、満足いただける滞在となることを目的としています。

【申込方法】

観光工商課までご連絡ください。担当者が英語にて簡単な会話をし、後日認定登録用紙を送付します。

【謝礼金】

用件案内1件につき1,000円

【問い合わせ】

観光工商課 ☎(2) 1446

行政相談

行政への苦情、意見、要望など

【日時】6月23日(水)

午前10時～午後2時

【場所】開発総合センター

【相談員】安本 近志

消費生活相談

悪徳商法など消費生活の質問、相談

【日時】6月24日(木)

午前10時～午後2時

【場所】開発総合センター

平成21年度大島町情報公開

・請求件数1件 ・公開件数1件

【問い合わせ】

総務課文書係 ☎(2) 1443

大島町職員人事

新規採用(5月1日付)

▼福祉けんこう課 星 朗子

行政のごとき 4月10日～5月9日

【町長室】▼4月13日循環型施設整備特別委員会▼17日加茂市雪椿まつり▼20日港湾を考える町村長懇談会

／関東地区港湾整備・振興協議会▼21日郵政記念日▼22日都議会議員島内視察▼24日館山港多目的観光棧橋竣工式▼27日東京都砂防協会



護美をかんがえる
第85号

◆刈草・剪定枝・落葉の処理◆

野増清掃工場が稼働を始めて23年以上が過ぎました。施設設備も老朽化によりあちらこちらで不具合が生じ、莫大な修繕経費を余議なくされています。現在の清掃工場を延命するには、極力生ごみ類の処理負担を減らし、燃焼負荷を抑える配慮が必要です。そこで、これからの季節に多く出される刈草などの排出方法にご協力をお願いします。

◆収集場所に出す場合◆

町指定ごみ袋45ℓ袋で2袋まで
刈草などを収集場所に出す場合は、各家庭1回の収集につき70ℓ袋なら1袋、45ℓ袋であれば2袋までに。ダンボールで出す場合は、1辺が45cm程度の箱を1つまでとし、ごみシールを貼って出してください。

◆直接持ち込む場合◆

大島リサイクルセンターへ
刈草などは量に関わらず、野増清掃工場へ直接持ち込むことはできません。刈草・落葉・剪定枝を直接出す場合、ごみ袋を利用せずに大島リサイクルセンターへ持ち込んでください。

◆水色回収箱に資源ごみを出す場合◆

空き缶・ペットボトル・発泡スチロール等の資源ごみを水色回収箱に出すときは、水洗いをし、町指定ごみ袋に入れて各指定日に出してください。燃えるごみや家電リサイクル対象品・消火器(中身が入っているもの)などは水色回収箱に入れず、適正な処理を行ってください。適正処理の方法がわからない場合は、生活環境課までお問い合わせください。

◆ハチにご注意!!◆

6月にはいるとスズメバチやアシナガバチなどの活動が活発になり、巣を作り始めます。この時期はまだ巣の作り始めで、駆除が容易です。家の軒下や植木などを見回り、早めに駆除をお願いします。スズメバチの巣は、作り始めはトックリを逆にしたような形で、女王蜂が1匹しかいません。朝夕の薄暗い時間帯などに入り口から殺虫剤を噴霧するだけで駆除できます。大きくなるとマール模様の丸い形になり、駆除が危険になりますのでご注意ください。

生活環境課 ☎(2) 1487

焼却施設・し尿処理施設
住民説明会開催

護美を考える第67号でお知らせした「循環型社会形成推進地域計画」事業により、建設後20年以上経過した焼却施設(野増清掃工場)の建て替えと、新たな施設となる「し尿・汚泥処理施設」建設の検討を進めてきました。このたび事業計画の基本準備が整いましたので、当計画についての住民説明会を開催します。なお、環境アセスメント調査結果ならびに都市計画については、8月末に住民説明会を予定しています。

【日時】 7月2日(金)
午後7時～

【場所】 開発総合センター
大集会室

【問い合わせ】
生活環境課 ☎(2) 1487

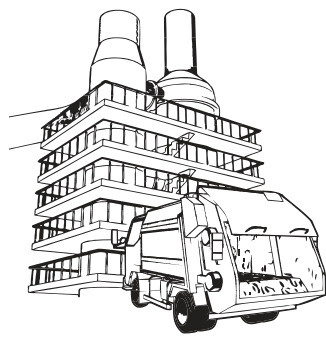

電話で弁護士に相談できる
「島じよ法律相談」です。

6月の相談日

月	水	金
	2	4
7	9	11
14	16	18
21	23	25
28	30	

【相談時間】 午後1時～午後4時
予約は平日の午前9時～午後5時
【予約・相談電話番号】
☎03(5388)2245
東京都生活文化スポーツ局 都民の声課

キヨンの防除事業

東京都では外来生物法に基づき、島内のキヨンについてワナと銃器による防除を実施しています。また、箱ワナの貸出もしていますので、ご希望の方はお問い合わせください。なお、各地域の掲示板にもキヨンの防除について掲示していますので、ご理解とご協力をお願いします。

【問い合わせ】
支庁土木課大島公園事務所
☎(2) 9111

まるごとけんこう情報

乳がん検診はマンモグラフィ検診に変わります

乳がんは、胃がん・大腸がんと並んで、女性に最も多いがんの一つです。今や女性の20人に1人がかかると言われていきます。

大島町では今年度よりマンモグラフィ（乳房X線撮影）を導入した乳がん検診を実施します。

日程により会場が異なりますので、ご確認の上ぜひお受けください。

月 日	場 所	時 間
6月22日(火)	岡田コミュニティセンター	午前9時～11時30分 午後1時～3時30分
6月23日(水)	同上	
6月24日(木)	同上	同上
6月25日(金)	同上	
6月26日(土)	同上	同上
6月27日(日)	同上	
6月28日(月)	同上	同上
6月29日(火)	同上	

【対象者】

大島町に住民登録のある30歳以上の女性で、平成22年4月1日現在で偶数年齢の方および乳がん検診受診無料クーポン券を発行された方。

【検査方法】

乳房マンモグラフィ・視触診

【自己負担額】

30歳～38歳 5,000円
40歳以上 2,500円

※無料クーポン券を発行された方は無料です。この機会に受診ください。

【申込方法】

全予約制（電話予約）

予約受付は6月11日（金）まで

※マンモ検診は国の指針により2年に1回の受診間隔ですが、毎月・毎年受診した場合とほぼ同様の有効性が示されています。その間は毎月の自己チェックを心掛けてください。

【予約・問い合わせ】

けんこうセンター ☎(2) 8141



未入园児さん大チャンス

乳幼児歯科健診（無料）

※保育園・学校では毎年この時期に歯科健診による虫歯のチェック等が受けられます。健診を受けるチャンスのないお子さんが対象です。ぜひご利用ください。

- ♥6月17日（木）〈予約不要〉
- ♥10:30～11:00受付
- ♥対 象→0歳児～未就学児
- ♥場 所→けんこうセンター
- ♥持ち物→母子手帳
- ♥内 容①歯科医師による健診・相談
②歯科衛生士による予防・相談



★大人の方もチャンスです

町では「歯科健診」のかわりに「歯科相談（無料）」で歯・歯肉等のチェックが受けられます。

※要予約 ☎(2) 8141

◆自分の手で「80歳20本」を目指そう!

妊婦さん対象の母親学級（予約制）

【日程】 1クール4日制
7月5日(月)・14日(水)・23日(金)・29日(木)
いずれも午後1時30分～4時

【場所・予約】 けんこうセンター ☎(2) 8141

けんこうセンター ※要予約☎(2) 8141		
相 談	こころの健康相談	8日(火)・17日(木)
	糖尿病予防栄養相談	8日(火)
	コレステロール予防	9日(水)
	高血圧予防栄養相談	10日(木)
	歯周病予防相談	3日(木)・その他
	ちびっ子歯科相談	10日(木)・その他
	親子で歯科相談	11日(金)・その他
健康相談	ご連絡ください	
定期健診・予防接種		
健 診 ・ 予 防 接 種	3～4カ月児・産婦健診	1日(火)
	BCG予防接種	14日(月)
	☆上記対象者には約2週間前までに通知します	
	定期の予防接種 (三種混合・麻疹・風疹・二種混合・日本脳炎)	
	☆上記対象者には各対象時期に通知します	
医療センター ※要予約☎(2) 2346		
6・9カ月児健診	毎週水曜日	
☆16日・30日は離乳食相談もあります		

国保以外の医療保険

被扶養者の

特定健康診査

予約受付中!

医療センターでは、**集合契約を結んでいる保険者の被扶養者の特定健康診査予約受付を開始**します。

受診を希望する被扶養者（40歳～74歳）は、加入保険者に医療センターとの集合契約を確認し、加入保険者が発行する**「特定健康診査受診券」**をご用意ください。

また、自己負担が発生する場合がありますので併せてご確認ください。
なお、集合契約を結んでいない保険者の被扶養者の場合は受診できませんので、勤務先等にお問い合わせください。

被扶養者特定健診 受診の流れ

①医療センターに予約し、受診券番号と加入保険を伝える。（肝炎検診を一度も受診していない方は、同時受診できますのでお申し込みください）

②予約後、住民課・各出張所に受診券を持参し登録、問診票に記入・

提出する。

③65歳以上の方は生活機能評価（介護保険）の対象となりますので、専用の問診票も記入・提出する。

④健診当日は、**受診券・被保険者証・事前に採取した尿・負担金（ある方）を必ず持参**する

※健診当日は朝食を摂らず、予約時間までに医療センターで受付を済ませてください。

【健診日】

6月6日（日）・13日（日）

7月11日（日）・18日（日）

8月29日（日）

9月5日（日）・12日（日）

【場所】医療センター

【予約方法】

医療センターに直接電話予約
平日の午後1時30分～4時30分
予約専用ダイヤル

☎(2) 2346

【問い合わせ】

▼集合契約および負担関係

▼各加入保険者および勤務先等

▼健診の内容と予約関係

▼医療センター ☎(2) 2345

▼その他の事項

▼住民課国保年金係

☎(2) 1462

日本脳炎予防接種再開

平成17年5月以来積極的勧奨を差し控えていた厚生労働省より、日本脳炎予防接種の新ワクチン開発や安全性の確認ができたことから、平成22年4月より「第1期の対象者（3歳児～7歳半未満）に積極的な接種勧奨を再開する」通知がありました。

ただし、ワクチンの供給量が十分でないため、「平成22年度においては3歳児に積極的勧奨を再開する」こととなりましたので、対象者には接種時期に通知します。

現段階では4歳児以降の対象者全員に接種することはできませんが、流行地（東南アジアなど）に渡航される場合など、希望する対象者には接種できますので、接種医等と相談し決めてください。

第2期対象者（9歳～13歳未満）の接種は、有効性・安全性等に関する知見の集積を行っており、現段階では接種することはできません。

接種の機会を逃した者への対応等を含め、今後検討されることとなっております。

【問い合わせ】けんこうセンター

☎(2) 8141

読んでみよう図書館の本

○1Q84 BOOK3

【著者】村上春樹
【発行】新潮社
月が2つ浮かぶ
1Q84年で、天吾と青豆は出会えるのか？話題作の最新刊。

○銃

【著者】中村文則
【発行】新潮社
拾った銃に魅せられ、変化する青年
賞した著者のデビュー作。

○東京DOLL

【著者】石田衣良
【発行】講談社
天才ゲームクリエイターが翼をもつ
モデル人形と恋をした。

○誰でも15分以上 会話がとぎれない!話し方66のルール

【著者】野口敏【発行】すばる社
簡単で効果抜群!すぐに実践できる会話のはずむ方法。

○日本人のしきたり

【著者】飯倉晴武【発行】青春出版社
さまざまな日本の行事やしきたり、伝統の原点を知る。

○こどものとも トラとネコ

【再話】ブル・トゥッパティ
【絵】いばやしまさこ
【発行】福音館書店
ネパールに伝わる、
トラとネコの昔話。

○エネルギーのひみつ

【漫画】おがたたかはる
【発行】学研パブリッシング
マンガでわかる、電気のひみつ。

まちのわだい

自衛隊ヘリコプター見学

かっこいい!



間近で見学しようと集まった大人から子どもまで100人程の中には、自衛隊志望者も。隊員による説明後、外観や内部見学だけでなく、ヘルメットをかぶったり操縦席に座ったりと、みんな大はしゃぎ。貴重な体験をすることができました。

4月26日(月) トウシキヘリポートにて陸上自衛隊の多用途ヘリコプターUH-60の見学会がありました。

ヘリコプターは木更

津基地を発ち、午後4

時にトウシキヘリポートで離着

陸訓練を実施。プロペラの風と

その迫力を体感!

間近で見学しようと集まった

大人から子どもまで100人程

の中には、自衛隊志望者も。

隊員による説明後、外観や内

部見学だけでなく、ヘルメット

をかぶったり操縦席に座ったり

と、みんな大はしゃぎ。貴重な

体験をすることができました。

大島波乗り会ローカルズCup

4月18日、砂の浜にて開催しました。

第2戦

《結果》

- 1位 平 真吾
- 2位 粟生田 進
- 3位 吉岡 一弥
- 4位 増山 慶二



大会やビーチクリーニングを行い、自然や海の大切さを分かち合いながら活動しています。夏にはスクールやBBQ、遊び等のイベントも考えています。

大島波乗り会

東邦大学の新生84名が大島で野外体験学習を行い、4月24日(土)研究成果をポスター形式にて発表しました。学生たちは21のグループに分かれ、火山・植物・漁業・観光・ごみなどさまざまなテーマについて聞き込み調査や現地調査、博物館を訪れるなどし、結果を表や図・イラストなど手書きでわかりやすく説明していました。

東邦大学新生 大島で野外体験学習



歌声響くさなわつてんコンサート

☆話題がいっぱいあるまちってみんなイキイキしてる

●ま・ち・の・わ・だ・い

4月23日(金) 開発総合センターにおいて、波浮港出身の御神火大使でバス歌手の佐々木裏さんと、男声合唱団横浜グリーンクラブによる、ふるさとコンサートが開催されました。幕開けはグリーンクラブによる男声合唱の迫力あるアカペラ。続いて賛助出演した町民合唱団はまゆうは、オペラ椿姫の「乾杯の歌」などを披露し、会場から大きな拍手が湧き起こりました。

佐々木裏さんの深い歌声は、年齢を感じさせない響きで、観客の拍手と共に会場を盛り上げました。また、メドレーでは馴染みの曲に身振りをつけては笑いがこぼれ、舞台を降りては観客にマイクを向けるなど、楽しい場面もありました。最後には、出演者と観客約200名全員で「波浮の港」を歌い、ふるさと大島に歌声を響かせるコンサートとなりました。



↑全員で波浮の港を大合唱

春の合同訓練

4月25日、旧差木地小学校において大島町消防団春の合同訓練が行われました。

各地区8分団が出動し、午前中はAED普及に伴うAED取扱訓練を行いました。午後は、実際の火災を想定した消火活動訓練を実施し、火災が発生した時のために皆一致団結し訓練に励みました。



↑AED取扱訓練



↓消火活動訓練

大島海洋国際高校の留学生インタビュー

留学生インタビュー

今年も大島海洋国際高校に(AFFS)日本協会を通して留学生がやってきました。ベトナムの首都ハノイから来た16歳のTuan Ngoc Bui(トウアン・ノック・ブイ)君です。

Q. 日本のどなたころに興味を持ち、どんな印象を持っていましたか？

A. 映画を観て侍に興味を持ちました。それから富士山や桜など美しい自然。日本は先進国でも伝統を併せ持っている国ですね。

Q. ベトナムでは日本のどんな情報がありましたか？

A. さまざまなメディアを通して日本の情報を知ることができます。日本のアニメは有名です。ベトナムで桜祭りもありました。

Q. 日本で行きたい場所や、やりたいことはありますか？

A. 皇居・富士山・広島・東京タワーなどに行ってみたいです。

Q. 学校生活はどうですか？

A. 日本語を勉強中だから大変ですが、数学や英語はベトナムの方が難しいです。潜水(ダイビング)部の仲間が親切で、交流を通して日本語の勉強にもなります。

Q. 生活習慣の違いや、驚いたことはありませんか？

A. 日本は規律や時間に厳しいです。

文明的な生活にも驚きました。高層ビルやきれいな道があり、治安が良く平和です。

Q. ベトナムのハノイはどんな所ですか？

A. 今年は遷都千年にあたり、盛大なお祝いがあります。有名な寺院や美しい名所がたくさんあり、四季もあります。最近では工業化も進み、歴史的なものと現代的なものが混在しています。

Q. 好きなスポーツは何ですか？

A. バスケとボールが好きです。放課後によくやっています。健康的だし友情も深まります。

Q. 将来の夢は何ですか？

A. 日本について勉強し、日本の大学に進学したいです。将来は外交官となり、ベトナムと日本の架け橋になりたいです。

Q. メッセージをお願いします。

A. みんなに親切にしてもらい感謝しています。生活にも慣れ、大島での経験はかけがえないものになります。

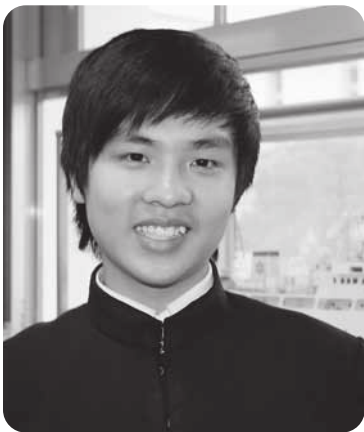

トウアン・ノック・ブイ君

大島公園だより No.141

大島公園動物園では、5月2日に新しくフライイングケージがオープンしました。ケージ内には、池沼・湿地が配してあり、奥は自然の地形を生かした傾斜面になっています。通路を登ることで、池沼・湿地・山岳それぞれに生息する動物たちの行動や形態をいろいろな角度から眺めることができます。展示動物は現在、オシドリ、マガモ、シヨウジョウトキ、ハクチョウ、ハワイガン、フラミンゴ、クジャク、カラスバト等の鳥類15種類と、世界最大級のネズミの仲間のカピバラがいます。さまざま種類の鳥たちがケージ内を自由に飛び交っている姿を、どうぞご覧ください。



《6月のふれあい》
8日(土)・9日(日)・22日(土)・23日(日)
11:00~12:00 ※時間が変わりました

お誕生おめでとう



4/6/5/5まで
届けたのあった人(敬称略)

赤ちゃん 父・母 月/日 住所

野村 文香ちゃん	勇仁・良子	4/3 (元町)
中村 弘輝くん	大樹・久美	4/3 (北の山)
川口 煌真くん	暁生・千賀	4/4 (元町)
山本 奏和くん	剛郎・真澄	4/8 (泉津)
河村 源希くん	智之・まゆみ	4/9 (波浮港)
五十嵐 柊羽くん	隆之・美奈子	4/20 (北の山)

椿の里バザー開催

社会福祉法人椿の里にてバザーを開催します。ふるってご参加ください。

なお、駐車場はホーム駐車場・佐々木商店駐車場をご利用ください。

【開催日時】 6月6日(日)

午前10時30分～午後1時30分

【場所】 大島老人ホーム

【内容】 バザーコーナー・模擬店(焼そば等)・ゲームコーナー

フリーマーケット

赤木先生の「元気で長生き、太極拳」

6月13日(日)

午前10時～11時30分 差木地公民館
午後1時～2時30分 北の山公民館
年齢に合わせて、ゆったりと身体を動かす太極拳の健康体操です。上履きとタオルを一本用意し、気軽にご参加ください。

【問い合わせ】

山田 ☎090-2612-1027

バドミントンを楽しく!

白い羽根を追いつながら、いい汗を流してみませんか。はじめての方も大歓迎です。

【練習日・場所】

毎週火曜日

(大島海洋国際高校体育館)

毎週土曜日

(大島高校体育館)

【時間】 いずれも午後7時～9時

【参加費】 会場費等、1回200円

【問い合わせ】

大島バドミントン愛好会

芳賀 (大島高校内)

☎(2) 1431

天野 ☎(2) 2231

アジサイ展



【内容】 島内に自生しているガクアジサイと園芸種の展示

【期間】 6月11日(金)～14日(月)

【場所】 元町港船客待合所特設会場

【サービスクーナー】

さし木指導と園芸種の展示即売

【問い合わせ】

大島観光協会 ☎(2) 2177

緑と花づくり教室

【内容】 寄せ植と飾り鉢づくり

【日時】 6月26日(土) 午後1時30分

【場所】 椿公園(元町)

【費用】 教材費500円

【主催】 伊豆大島花の会

【問い合わせ】

宮脇四郎 ☎(2) 1824

お久しぶりのカラオケ大会!



【日時】 6月20日(日) 午後7時開演(開場6時)

【場所】 開発総合センター大集会室

【募集】 出演者20名(6月10日まで)

【主催】 大島カラオケを楽しむ会

【問い合わせ】

高田元喜 ☎(2) 1610

内藤茂男 ☎(2) 2323

原田國男 ☎(2) 2040

町民合唱団はまゆう

どなたでもご参加ください。

【日時】 6月12日(土)・26日(土) 午後1時30分

【場所】 さくら小学校(音楽室)

【曲目】 花、乾杯の歌 等

【指導】 堀田雅子先生

【問い合わせ】

寺田洋子 ☎(2) 3593

第145回 みんなで楽しく歩こう大島

アジサイウォーク

【日 時】 6月20日(日) 小雨決行
【集合場所】 大島公園駐車場
【順 路】 公園→アジサイロード往復
【時 間】 9:15～15:00頃まで
【持 参】 雨具、防寒具、昼飯、飲み物、手袋等
【条 件】 すべて自己責任、交通規則遵守

※天候等都合によりコースを変更する事があります。
(この先の予定) 7月4日(日) ウォーキングクラブ総会

《OWC伊豆大島ウォーキングクラブ》

問い合わせ、相談、要望等は下記へご連絡ください。

- 丸尾 時彦 ☎(4) 0498
- 田村 孝治 ☎(4) 1234
- 北原 末松 ☎(2) 0759
- 高橋 敏生 ☎(4) 1271
- 井上 智雄 ☎(4) 1921
- 清水 和子 ☎(2) 3029

大島海洋国際高校公開講座 「ウエイトトレーニング入門」

バーベル・ダンベル等を使用した筋力トレーニング講座。専用器具に触れたことのない初心者を対象に、スポーツやダイエットなど個々に応じたメニューの作成をお手伝いします。無理なく筋力アップを目指しましょう。

【場所】 大島海洋国際高校 体育館1階トレーニング室

【日時】 いずれも午後6時～8時
6月23日(水)・29日(火)
7月5日(月)・9日(金)・13日(火)
9月2日(木)・8日(水)・13日(月)
16日(木)・21日(火)

【講師】 本校教諭

【定員】 8名

(申込多数の場合は抽選)

【対象者】

都内在住または在勤・在学の成人

【費用】 3,600円(受講料2,000円+保険料)(前納・返金不可)

【申込方法】 往復はがきに、講座名・住所・氏名(ふりがな)・年齢・性別・電話番号を記入し郵送

【申込期間】 ※必着

6月1日(火)～6月11日(金)

【郵送先・問い合わせ】

〒100-00211

大島町差木地字下原

東京都立大島海洋国際高等学校

☎(4) 0385 担当 粟生田

神経難病専門医による

個別療養相談

【日時】 6月16日(水)
午前10時～正午

【場所】 島しょ保健所大島出張所

【定員】 5名(相談時間20分程度)

【対象】 身体のしびれ・手のふるえ・ろれつが回らない等の症状でお困りの方

【申込方法】 あらかじめ電話にてお申し込みください。事前に相談予約時間をお知らせします。

【問い合わせ】

島しょ保健所大島出張所

保健師 ☎(2) 1436

大島海洋国際高校ドミトリ

講演会

【内容】

原爆の「語り部」として若者を米国に派遣している北浦葉子氏の講演会

【日時】 6月12日(土)
午後7時30分～9時

【場所】

大島海洋国際高校

セミナーハウス多目的ホール

【問い合わせ先】

大島海洋国際高校ドミトリ

島田 ☎(4) 1662

大島高校定時制 進学相談会



個別面談方式で質問にお答えしますので、時間内いつでもお越しください。

【日時】 6月16日(水)
午後5時40分～9時

【場所】 大島高等学校

今年度は4名の生徒が入学しました。皆様の温かいご支援をお願いします。

【問い合わせ】

大島高等学校定時制副校長

千葉 ☎(2) 1431

<http://www.osima-h.metro.tokyo.jp/>

大島高等学校(全日制過程) 第1学期授業公開

大島高校の授業風景や生徒たちの学習活動の様子をぜひご覧ください。

【日時】 6月7日(月)～11日(金)
午前8時30分～午後3時

【場所】 大島高校

各教室・体育館および農場

【時間割】 当日、受付で配布します。

【問い合わせ先】

大島高等学校 ☎(2) 1431

担当者:教務主任 大西 裕

藤井重丸 大島の風景・資料展

「シゲ○さんはアンコ人形創始者」

【期 間】 6月13日(日)～27日(日)
【場 所】 あんこ人形の資料館(入館無料)
【問い合わせ】 藤井工房 ☎(2) 1628

航空便発着時刻表 6月1日～6月30日

便名	機 種	東 京	大 島	東 京
1843	DHC-8	9:15発	9:55着	
1844			10:25発	11:00着

※出発の15分前までに保安検査場をお通りください。

●ANA予約・料金・問い合わせ ☎0570(029)222 ●貨物運航等の問い合わせ ☎(2)2337



おくやみ 申しあげます

- 4/6/5/5までに届け出があった人
- 白木 玉之さま(83・差木地) 4/9
 - 敏蔭壽吉郎さま(69・岡田) 4/11
 - 岡山 正實さま(76・元町) 4/13
 - 三間伊豆子さま(91・岡田) 4/16
 - 岡田ひとみさま(56・北の山) 4/19
 - 菊池 愛子さま(95・ホーム) 4/25
 - 岡田 優子さま(45・元町) 4/26
 - 柳瀬市之助さま(78・元町) 4/28
 - 雨宮 永共さま(69・元町) 4/30

友引の日の火葬業務は休業となります。

おおしま 住民カレンダー

6月

June (水無月)

《グリーンランド》ごみは正しく分別して朝8時までに出しましょう。

*このカレンダーは5月20日現在のものです。その後の日程変更等についてはご了承ください。

日 Sunday	月 Monday	火 Tuesday	水 Wednesday	木 Thursday	金 Friday	土 Saturday
お口を大切に! 6月4日(金) ~ 10日(木) 歯の衛生週間		1 ①元1.2・北・野・差 ③北部地区 (各地区回収箱)	2 6・9カ月児健診 ①ク・間 ④発泡スチロール (各地区回収箱)	3 歯周病予防相談 ①波	4 ①元3.4・岡・泉・差 ③南部地区 (各地区回収箱)	5 (北部) ①元1.2・北・野・ク 間
6 空き缶(ジュース・ビール等 飲み物用の缶のみ) ペットボトル (各地区回収箱)	7 特設登記所開設 (~9日) ①元3.4・岡・泉・波 プラスチック製品 (主に硬い素材のもの) (各地区回収箱)	8 こころの健康相談 糖尿病予防栄養相談 ①元1.2・北・野・差 ③北部地区 (各地区回収箱)	9 法律相談 コレステロール予防 6・9カ月児健診 ①ク・間 ④発泡スチロール (各地区回収箱)	10 御神火温泉休館 ちびっ子歯科相談 高血圧予防栄養相談 ①波	11 御神火温泉休館 親子で歯科相談 ①元3.4・岡・泉・差 ③南部地区 (各地区回収箱)	12 (南部) 第22回伊豆大島 トライアスロン大会 ①元1.2・北・野・ク 間
13 空き缶(ジュース・ビール等 飲み物用の缶のみ) ペットボトル (各地区回収箱)	14 ①元3.4・岡・泉・波 びん・ガラス 瀬戸物(陶磁器) (各地区回収箱)	15 ①元1.2・北・野・差 ③北部地区 (各地区回収箱)	16 6・9カ月児健診 ①ク・間 ④発泡スチロール (各地区回収箱)	17 乳幼児歯科健診相談 こころの健康相談 ①波	18 ①元3.4・岡・泉・差 ③南部地区 (各地区回収箱)	19 (北部) 大島町体育祭 ゲートボール大会 ①元1.2・北・野・ク 間
20 空き缶(ジュース・ビール等 飲み物用の缶のみ) ペットボトル (各地区回収箱)	21 ①元3.4・岡・泉・波 プラスチック製品 (主に硬い素材のもの) (各地区回収箱)	22 ①元1.2・北・野・差 ③北部地区 (各地区回収箱)	23 行政相談 6・9カ月児健診 ①ク・間 ④発泡スチロール (各地区回収箱)	24 農業委員会 ①波	25 ①元3.4・岡・泉・差 ③南部地区 (各地区回収箱)	26 (南部) ①元1.2・北・野・ク 間
27 空き缶(ジュース・ビール等 飲み物用の缶のみ) ペットボトル (各地区回収箱)	28 ①元3.4・岡・泉・波 プラスチック製品 (主に硬い素材のもの) (各地区回収箱)	29 ①元1.2・北・野・差 ③北部地区 (各地区回収箱)	30 水道料金納付期限 町都民税第1期・ 国民健康保険税第1期 納付期限 6・9カ月児健診 ①ク・間 ④発泡スチロール (各地区回収箱)	1 (7月) ①波	2 ①元3.4・岡・泉・差 ③南部地区 (各地区回収箱)	3 (北部) ①元1.2・北・野・ク 間
4 空き缶(ジュース・ビール等 飲み物用の缶のみ) ペットボトル (各地区回収箱)	5 母親学級(1日目) 夏季臨時収集開始 ①元3.4・岡・泉・ク 波 びん・ガラス 瀬戸物(陶磁器) (各地区回収箱)	6 ①元1.2・北・野・差 ③北部地区 (各地区回収箱)	7 6・9カ月児健診 ①元3.4・岡・泉・ク 波 ④発泡スチロール (各地区回収箱)	大島町の世帯と人口 (22・5・1) 元 町 1,458世帯 2,726人 北の山 779 // 1,440 // 岡田 460 // 908 // 泉津 234 // 425 // 野増 340 // 583 // 差木地 1,091 // 1,874 // 波浮港 485 // 734 // 計 4,847世帯 8,690人 昨年 4,869世帯 8,810人		

伊豆大島トライアスロン大会



6月12日(土) 午後1時40分スタート!

移動図書館車 ひまわり号巡回日 (雨天中止)	大島海洋国際高校 図書館開放日 (土のみ2時~4時)	ごみ収集 ① 普通ごみ ③ 金属類	元一元町、北一元町字仲野馬の背以北及び北の山 岡一岡田、泉一泉津、野一野増、間一間伏 差一差木地、クークダッチ、波一波浮港、沖の根
------------------------------	----------------------------------	-------------------------	---

注: 差木地沖の根地区の方は、波浮港地区の収集日に収集しています。